



VERBALE RIUNIONE DEL CDA - GAS "Quelli della sporta"	
Data riunione	06.05.2009
Inizio riunione ore	21.00
Termine riunione ore	23.45
Luogo della riunione	Sede del Gas
<b>Membri CDA presenti</b>	<i>Spazio per la firma del verbale</i>
Pres. Magni Sandro	
Bianchessi Massimo	
Casu Paolo	
Colombo Ezio	
Corti Marco	
Petronio Franca	
Volpi Silvia	
<b>Membri CDA assenti</b>	
<b>Soci/socie presenti = 2</b>	

## Ordine Del Giorno

Lavori in corso e comunicazioni .....	2
Quota adozione Gazzella Onlus .....	2
Cambio contratto Telecom .....	2
Incontro con Sandro Magni per l'abbigliamento in cotone "BIO EQUO" .....	2
Cancellazione dall'archivio dei soci iscritti fino al 31.12.2007 e non più rinnovati .....	2
Inventario consuntivo quadrimestrale del magazzino .....	2
Restituzione prestito sociale ai soci/socie .....	2
Quota iscrizione / rinnovo tessera dei soci/socie .....	3
Presentazione del libro sui GAS di P. Graziani .....	3
Gli argomenti all'Ordine del Giorno .....	3
Valutazione Assemblea dei Soci del 17.04.2009 .....	3
Promozione del funzionamento delle Commissioni di lavoro a supporto della partecipazione della Comunità .....	3
Corso formazione HACCP .....	4
Gestione della frutta e verdura: valutazioni .....	4
Progetto-promozione sporta in tela .....	5
Introduzione delle spezie tra i prodotti del GAS .....	5
Visite sociali ai nostri fornitori o ad altro di socialmente e culturalmente significativo .....	6



## Lavori in corso e comunicazioni

### **Quota adozione Gazzella Onlus**

E' stata raggiunta la quota di euro 775,00 (settecentosettantacinque).

### **Cambio contratto Telecom**

E' stato attivato il contratto Telecom che prevede connettività Internet e fonia, tutto incluso, a euro 49,00 (quarantanove) mensili.

### **Incontro con Sandro Magni per l'abbigliamento in cotone "BIO EQUO"**

Il Presidente è stato incaricato, dai membri del CDA, di incontrare il produttore di magliette Sandro Magni per la valutazione del prodotto di abbigliamento in cotone.

### **Cancellazione dall'archivio dei soci iscritti fino al 31.12.2007 e non più rinnovati**

Si è deciso di cancellare dall'archivio dei soci tutti i soci e le socie che non hanno più rinnovato la loro tessera a partire dalla data del 01 Gennaio 2008.

### **Inventario consuntivo quadrimestrale del magazzino**

Sono conclusi i lavori, da parte di alcuni soci, dell'inventario consuntivo quadrimestrale del magazzino. I dati, raccolti in un foglio di calcolo, verranno passati alla socia/membra del CDA Franca, per gli opportuni calcoli del valore all'acquisto/valore alla vendita di tutta la merce presente in magazzino.

### **Restituzione prestito sociale ai soci/socie**

Si è deciso di approntare un piano di restituzione del prestito sociale devoluto al GAS, da parte di alcuni soci/socie, e raccolto per la copertura del debito con il socio Paolo Trezzi. Essendosi estinto quest'ultimo debito, il piano di restituzione prevede:

- una quota mensile di restituzione pari a euro 500,00 (cinquecento) che deve essere di volta in volta confermata dal socio/cassiere Gustavo;
- le prime quote andranno a coprire le somme dei soci che hanno prestato maggior denaro, questo consentirà di allineare i diversi prestiti
- a seguire le altre quote verranno ripartite mensilmente tra i soci fino ad esaurire i prestiti
- la traccia della restituzione del prestito verrà registrata sul sito del GAS, dai soci addetti alla cassa, al momento del pagamento della spesa del socio/socia sostenitore. A tal proposito verrà creata un'apposita voce sul carrello spesa online.

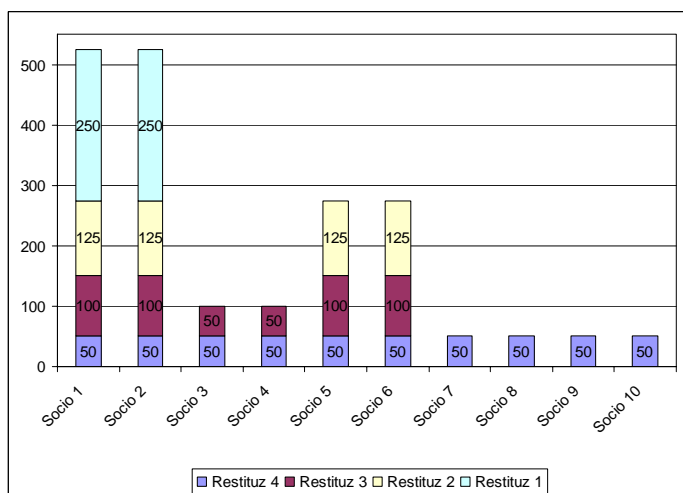

*Esempio piano restituzione*



## ***Quota iscrizione / rinnovo tessera dei soci/socie***

A seguito di una verifica delle quote di iscrizione/rinnovo all'associazione da parte dei soci/socie per l'anno 2009 è emerso che molti di essi non hanno ancora provveduto a questo versamento. Pertanto, a partire dalle prossime "spese", i soci riscontrati inadempienti troveranno, in automatico, sulla lista della loro spesa l'importo della quota da versare. Questo meccanismo è volto a rammentare ai soci/socie la necessità di adempiere a questo sostegno economico come membro/membra dell'Associazione e non ha alcun carattere "punitivo": se il socio/socia al momento del pagamento non ha con sé il necessario per coprire la spesa la quota verrà riproposta al successivo listino.

## ***Presentazione del libro sui GAS di P. Graziani***

In seguito al convegno organizzato da Punto Rosso e tenutosi a Milano in questi giorni, il Presidente propone di invitare P. Graziani autore di un libro sui GAS. Il Presidente prenderà contatti per verificare la fattibilità di questa serata informativa.

## **Gli argomenti all'Ordine del Giorno**

### ***Valutazione Assemblea dei Soci del 17.04.2009***

In generale la sensazione maturata a seguito dell'Assemblea dei Soci è che il caso Tomasoni si sia ridimensionato rispetto alla gravità con cui è stato vissuto all'interno del CDA.

Il socio Renzo, presente alla seduta del CDA fa presente che:

- sono state chiarite le posizioni di quanti erano coinvolti direttamente in questa vicenda ammortizzando il problema e facendo emergere delle proposte che, se adottate, nel futuro garantiranno le scelte e le modalità di azione dell'Associazione in casi simili;
- a suo vedere si è personalizzato troppo il problema e i soci/socie del GAS non sono stati coinvolti a sufficienza, cioè il ragionamento attorno alla vicenda Tomasoni non è stato diffuso, condiviso, ma discusso solo nell'ambito del CDA e del socio Paolo Trezzi;

Il Presidente osserva che:

- all'Assemblea dei Soci era presente un numero esiguo di soci/socie;
- seppur i documenti relativi alla vicenda fossero messi in rete, cioè sul sito, ci si pone la questione se il sito sia sufficiente come veicolo di informazione o se servano altri strumenti. Il problema della comunicazione e del coinvolgimento è emerso e rimane tutt'ora da affrontare.

Il socio Renzo riferisce inoltre che:

- alcuni soci/socie hanno segnalato che durante l'Assemblea il caso Tomasoni ha occupato troppo spazio togliendone ad altri argomenti, che a loro avviso, avrebbero meritato maggior attenzione.

Il Presidente osserva che:

- il punto Tomasoni era l'ultimo all'Ordine del Giorno, pertanto non può aver tolto spazio ad altre discussioni precedenti;
- se i soci/socie avevano argomenti da sottoporre all'Assemblea erano tenuti a comunicarli prima dell'Assemblea o nel corso della stessa. Far emergere le proposte dei soci/socie e i loro ragionamenti è uno degli scopi dell'Assemblea stessa.

## ***Promozione del funzionamento delle Commissioni di lavoro a supporto della partecipazione della Comunità***



Nell'ambito delle attività del GAS, seppur le commissioni non siano ancora state costituite e attivate, occorre segnalare che due gruppi sono già operativi: "gruppo lavori pulizia" e "gruppo ordini". Proprio da questi due gruppi il CDA intende avviare l'esperienza delle commissioni.

La socia/membra del CDA Franca informa che è di difficile realizzazione la commissione lavori in quanto ci sono difficoltà a riunire le persone che già si occupano dei lavori di pulizia. Il Presidente evidenzia che il gruppo è già attivo e che funziona pur non costituendo una commissione e che è importante che continui a funzionare.

Ad ogni modo il coinvolgimento dei soci/socie in questo gruppo e la loro organizzazione dipendono dalla possibilità di realizzare un software che consenta di pianificare turni e attività.

I soci e le socie che si stanno occupando, da alcuni mesi, degli ordini verranno convocati per dare avvio alla commissione listino di cui si sente maggior urgenza. E' necessario creare questa commissione che definisca i criteri con cui si acquistano e si valutano i prodotti (biologico, chilometro zero, rapporto qualità prezzo, eccetera). Resta inteso che la partecipazione alla commissione è aperta a tutti i soci.

Il CDA, promotore delle commissioni, fissa per mercoledì 20 maggio p.v. il primo incontro della commissione.

L'adesione e la partecipazione dei soci/socie alle commissioni avverrà tramite un apposito "prodotto" sul carrello della spesa online.

### **Corso formazione HACCP**

La socia Antonella Aldeghi, ha diffuso tra i soci in questi giorni, la proposta formativa in merito alla certificazione HACCP.

A tenere il corso sarà la Cooperativa ECO. Il costo complessivo del corso è di circa euro 300,00 (trecento) per un pubblico di 30 persone. La data del corso, da tenersi in un'unica seduta della durata di circa 4 ore, nel pomeriggio di sabato, è da definire: i tempi previsti sono tra 1 o 2 mesi.

I soci/socie del GAS che verranno invitati a partecipare saranno scelti tra quelli che "manovrano" la merce fresca (il giovedì, venerdì e il sabato) e quelli che si occupano delle pulizie.

Il corso comunque, è aperto a tutti i soci/socie, fino ad esaurimento posti.

### **Gestione della frutta e verdura: valutazioni**

La socia/membra del CDA Franca osserva che, in alcune occasioni, sono state fornite al GAS frutta e verdura di scarsa qualità da parte di Aretè. Si propone pertanto di sollecitare il fornitore ad avere una maggior attenzione al prodotto consegnato o cercare un fornitore diverso.

Il Presidente segnala che non è chiaro se le segnalazioni riguardino una scarsa qualità particolare o generale: Aretè è il fornitore da cui acquistiamo, in valore, più merce e se una cassetta di merce non è in perfette condizioni non è detto che tutta la fornitura sia da scartare.

Il rapporto con Aretè può essere interrotto solo se ci sono alternative valide al medesimo prodotto: frutta e verdura.

Le proposte del Presidente per migliorare il rapporto con Aretè sono:

- trovare un socio che si occupi di ritirare direttamente la merce a Bergamo, scegliendola direttamente sul posto
- incaricare Franca dei rapporti con Aretè e del controllo della merce
- sollecitare i soci ad un riscontro diretto sulla qualità della merce con i responsabili GAS del fornitore.



Si analizzano poi le possibili alternative, alla cooperativa sociale Aretè, presenti sul territorio:

- Spreafico ad Oggiono, impresa privata volta a creare profitto
- piccoli coltivatori diretti che, comunque, si rivolgono ad Aretè per la fornitura dei prodotti che non possono, per stagione o territorio, coltivare direttamente.

Il socio/membro del CDA Ezio e il socio Renzo reduci dalla fiera biologica del Belgioioso consigliano di approfondire la conoscenza con il produttore di Piacenza là incontrato (azienda agricola Osteria Vecchia): detto produttore sarebbe in grado, a partire da metà maggio, di consegnare al GAS delle cassette “preconfezionate” da 10 Kg, 15 Kg, ecc di merce suddivise per socio.

Il socio Renzo fa inoltre presente che:

- il fornitore Aretè è già stato debitamente sollecitato in passato, ma ogni anno si arriva al punto in cui il prodotto deve essere smaltito, pertanto nella consegna capitano prodotti buoni e prodotti meno buoni. Sollecitarlo non risolve definitivamente questo problema ricorrente.
- Il problema del nostro GAS è che la fornitura è quindicinale perciò il socio/socia che attende la merce si aspetta, dopo tanta attesa, un buon prodotto.
- La valutazione del produttore di Piacenza, se rispondente ai criteri del biologico, della qualità del prodotto, del rispetto dell’ambiente e del lavoro, oltre al valore aggiunto della merce già suddivisa in cassette, che pertanto non richiede una successiva attività da parte dei soci/socie che preparano le spese, potrebbe portare all’apertura del GAS per una consegna settimanale del fresco.

Detto produttore, inoltre, è consorziato con altri coltivatori di frutta e cereali, e altri produttori che trasformano le materie prime in succhi, farine e prodotti da forno.

In merito a ciò si è deciso quanto segue:

- contattare Aretè facendo presente che abbiamo un’alternativa alla loro fornitura
- affidare a Ezio e Renzo un incontro mirato alla valutazione del produttore di Piacenza con l’obiettivo di provare la fornitura di alcuni prodotti freschi a partire da Giugno.

### ***Progetto-promozione sporta in tela***

Il socio Renzo propone l’acquisto di una borsa in tela, condividendo le spese con la Bottega Equo Solidale di Lecco.

Una prima proposta prevede una borsa con doppia serigrafia: su un fianco quella del GAS e sull’altro fianco quella della Bottega.

Il progetto di questa borsa è affidato alla Cooperativa Kwa di Galbiate: il costo della borsa è di circa euro 8,00 (otto) senza serigrafia, euro 10,00 (dieci) con la serigrafia; a cura della cooperativa è solo il lavoro di serigrafia, infatti la borsa viene prodotta e confezionata in Cina e la tela non è biologica.

La seconda proposta, ancora allo stato embrionale, è legata ad un progetto in Bangladesh. La bottega Equo e Solidale propone l’acquisto di borse confezionate in questo paese. I costi dipendono dal numero di borse acquistate. Non ci sono per ora altre informazioni.

Il CDA decide di rimandare l’analisi della fornitura della “sporta in tela” fino a quando non ci saranno informazioni più precise.

### ***Introduzione delle spezie tra i prodotti del GAS***



Il socio/membro del CDA Marco propone di introdurre, tra i prodotti del GAS, le spezie in confezioni di 100 gr rispetto alle confezioni piccole solitamente presenti sul mercato o presso le Botteghe Equo Solidali.

La socia/membra del CDA Silvia, ha confrontato i prezzi al kg. delle spezie disponibili presso il fornitore BioStock, che confeziona spezie bio a proprio marchio, con i prezzi praticati dalle Botteghe Equo Solidali: il confronto economico tra prodotto BioStock e prodotto equo è notevolmente a sfavore di quest'ultimo.

Pur osservando la valenza della solidarietà del prodotto equo solidale il CDA propone di:

- acquistare alcune spezie, semi e aromi (per esempio pepe, cardamomo, ecc) dalle botteghe equo solidali
- acquistare altre spezie, semi e aromi (per esempio curry, cumino, ecc) dal fornitore BioStock.

Il socio/membro del CDA Marco si è investito della responsabilità di suddividere in confezioni sottovuoto del peso di 50 e 100 gr le spezie acquistate presso BioStock.

### ***Visite sociali ai nostri fornitori o ad altro di socialmente e culturalmente significativo***

Il Presidente propone, per la giornata del 30 maggio p.v., una visita al fornitore Tomasoni e all'azienda agricola Osteria Vecchia (possibile nuovo fornitore di frutta e verdura) in alternativa alla proposta del socio Paolo di visitare i fornitori Tomasoni e Iris.

Si proporrà al socio Paolo l'organizzazione della visita.

L'azienda agricola Osteria Vecchia verrà contattata, sia come possibile fornitore sia come possibile meta della gita di cui sopra, dai soci Ezio e Renzo nel pomeriggio del 17 maggio p.v. in occasione dell'incontro con i gruppi di acquisto solidale organizzato dalla cooperativa agricola IRIS dal titolo: *Produttori, lavoratori, consumatori solidali un modello possibile.*